ACCION CULTURAL "MARCOS GARCIA MERCHANTE"

Alcalá del Río

Cuadernos de Temas Ilipenses

EL FÚTBOL EN ALCALÁ DEL RÍO

Desde sus orígenes a 1975

José Palma Casares

Nº 15

Abril 1.997

Colección de cuadernos sobre Historia, Arte, Letras, Ciencias y Sociología de la Villa de Alcalá del Río.

Edita: **Acción Cultural Marcos García Merchante.**

Patrocina: **Excmo. Ayuntamiento de Alcalá del Río**

(Delegación de Cultura)

PUBLICACION TRIMESTRAL

Nº 15

Enero, 1997

El Fútbol en Alcalá del Río

Desde sus orígenes a 1.975

José Palma Casares

Portada:

Escudos equipos de fútbol

Publica:

Acción Cultural Marcos García Merchante

Patrocina:

Excmo. Ayuntamiento de Alcalá del Río

Plaza de España, 1

Tlf. 565 11 00 - Fax. 565 00 73

41200 - ALCALA DEL RIO (Sevilla)

Imprime:

Gráficas Alcalá S.L.

C/ Fragata, 8 - 41200 Alcalá del Río

Teléfono y Fax: 565 07 07

Pedidos y Suscripciones:

Delegación de Cultura

Casa de la Cultura, C/ Virgen de la Esperanza, 1

Alcalá del Río

© Depósito Legal: SE 157-94

Acción Cultural Marcos García Merchante

Suscribiéndote a Cuadernos de Temas Ilipenses, estás colaborando con la investigación y difusión de la cultura de nuestro Alcalá del Río.

NUMEROS PUBLICADOS

Nº.1.- La Carta Puebla de 1.390 de Alcalá del Río. (Octubre, 1993)
Marcos Fernández Gómez

Nº.2.- Parroquia de Ntra. Sra. de la Asunción. (Parte 1ª). (Febrero, 1994)

Nº.3.- Parroquia de Ntra. Sra. de la Asunción. (Parte 2ª). (Abril, 1994)
José Antonio Arteaga Ruiz

Nº4.- Leyendas alcalareñas (I) (Julio, 1994)

Nº 5.- Leyendas alcalareñas (II) (Octubre, 1994)
José Benjamín Domínguez Aguilar

Nº 6.- La Real Capilla del Sr. S. Gregorio de Alcalá del Río. (Guía histórico-artística) (I)
Gregorio García-Baquero López (Enero, 1995)

Nº 7- La Real Capilla del Sr. S. Gregorio de Alcalá del Río. (G. histórico-artística) (II)
Gregorio García-Baquero López (Abril,1995)

Nº8.- La moneda Ilipense
Mary Carmen Velasco Páez (Julio, 1995)

Nº 9.- Curiosidades de la Historia de Alcalá del Río (S. XVI).
José Antonio Arteaga Ruiz (Octubre, 1995)

Nº 10.- Aspectos demográficos de la población de Alcalá del Río en el siglo XIX
Gregorio García-Baquero López (Enero,96)

Nº 11.- Suspiros de amor. Alcalá del Río en Primavera. (Abril. 1996)
José Manuel Velasco Augusto

Nº 12.- Desde Reverte a Ramón Alvarez Velázquez. Todo un siglo de leyenda (Julio 1996)

Nº 13.- Cementerios de Alcalá del Río. (Octubre,96). Antonio Domínguez Fresco y Fernando González Ojeda

Nº 14.- Curiosidades de la historia de Alcalá del Río (siglo XVII). (Enero ,97).
José Antonio Arteaga Ruiz

CUADERNOS DE TEMAS ILIPENSES

El Fútbol en Alcalá del Río

Desde sus orígenes a 1.975

JOSE PALMA CASARES

Acción Cultural Marcos García Merchante
Alcalá del Río
Abril, 1997
Nº 15

ILIPA F.C. Inauguración del Campo de Fútbol del "Cacajá" hacia el año 1928. En la 1ª fotografía empezando por la izquierda se ve a Juan Pérez, Luis Blanca (el presidente del equipo), Vicente Sala, Clotilde Pérez (madrina haciendo el saque de honor) y Emilio Elena (árbitro) (Foto cedida por Rosario Zamorano Prieto)

En esta segunda fotografía se reconoce a Manuel Zambrano -Manuel el Policía- en el centro de la fila intermedia y arriba al "Niño Mañe". Entre los paisanos a Misael Pérez (primero a la izquierda) y a Emilio Elena (a la derecha) con camisa blanca. Las madrinas de la inauguración fueron Candelaria (vestida de claro) y Clotilde (vestida de oscuro). (Foto cedida por Rosario Zambrano Prieto)

Fotografía tomada en la actual plaza de España hacia 1936. Forman de izquierda a derecha y de pie: Núñez, Luis Girón, José Palop, F. Cortés y Aurelio López. Agachados: Diego Rosa, Joaquín Delgado, A. García Prieto, Antonio Borrego, Manuel Alfonso y Hermenegildo Cabeza.
(Foto cedida por Antonio García Prieto)

EL FUTBOL EN ALCALA DEL RIO

PROLOGO

Cuando en el mes de junio de 1988 el Patronato Municipal de Deportes crea una sección de fútbol con diferentes categorías, observé que, aun siendo el fútbol el deporte más practicado en Alcalá del Río, no había existido ni una numerosa afición, ni una importante preocupación por parte de los distintos políticos locales hacia este deporte.

Tal vez la falta de una instalación permanente, la falta de una demanda social (la vida social alcalareña gira casi toda en torno a la Semana Santa y además ha existido una gran afición a los toros), la falta de jugadores locales que llegaran a alcanzar la 1ª División, a diferencia de lo ocurrido en localidades cercanas (San José de La Rinconada, La Algaba, Guillena, etc.) sea la causa de que no haya existido una continuidad en el tiempo tan necesaria para hacerse con un prestigio futbolístico, una afición numerosa en cantidad y calidad y, en definitiva, un equipo que alcanzase mayores logros competitivos.

Es cierto que en Alcalá del Río se ha jugado al fútbol, como en todos sitios, desde principio de siglo, pero ha sido de forma esporádica, por temporadas, cuando determinados grupos de amigos, disponiendo de un terreno adecuado, formaban un equipo y así practicaban este deporte en sus horas de ocio.

De aquellas etapas han quedado documentos, fotografías y personas que pueden contar sus recuerdos y experiencias y que en estos cuadernillos se encuentran recogidos (aunque de forma resumida) para el disfrute de todos los buenos aficionados alcalareños.

ORIGENES

Las noticias más antiguas conocidas proceden de los años 20, época en la que existía un campo de fútbol a orillas del río en la margen derecha, en lo que es conocido como el "Cacajá" cerca de las lindes de las huertas. De ese campo son las dos primeras fotografías hechas alrededor del año 1928 (página anterior). Allí jugaban aficionados de distintas edades que organizaban encuentros generalmente entre ellos e incluso, alguna vez, con forasteros.

Entre los mayores eran muy aficionados Pedraza, Valero, Currito Bernardo, Teodomiro Garcés, Rafael Romero, Manuel Zambrano "El Policía", Camilo, Curruco, Antonio Olmedo, Miranda, "Niño Mañe", Florentino y Juan Pérez.

Luego hay otro grupo de aficionados algo más jóvenes como José Rosa, Pepe Guillermo Aguilar, El Charo, Inocencio, Gonzalo Zambrano, José "El Gato", Manolito Rey, Joselito Guadalupe, Diego Rosa, Antoñito Valle, Zamora, Aurelio López, Fernando Bruno, Núñez, Luis Girón, Paco Delgado, Antonio García Prieto, Antonio Borrego, Joaquín Delgado, Manuel Alfonso y Hermenegildo Cabeza, entre otros.

Cuando en el año 1928 comienzan las obras para la construcción del puente sobre el río, desaparece este campo debido a que de donde estaba ubicado se extrajeron los materiales para las obras de construcción.

Pasado un tiempo, los aficionados al fútbol hubieron de buscar otro lugar para practicar este deporte, y ese lugar fue un gran llano que se extendía en la margen izquierda del río; en un lugar conocido como "El Tiraero", aproximadamente frente a la salida del puente viejo en dirección a Sevilla. Lugar donde siguen jugando algunos de los más jóvenes citados anteriormente y otros nuevos aficionados. Son los años 30 y principios de los 40, época en que desaparece el campo debido a la construcción del embalse.

De estos dos campos se puede decir que en realidad fueron dos llanos donde la gente joven acudía para practicar este deporte y a los que se le colocaban unas porterías para jugar, pues por lo demás carecían de vestuarios, redes y dimensiones adecuadas. Era la época en la que se jugaba con un balón de cuero o de badana con una apertura por donde se introducía la cámara. Una vez llena se cerraba la abertura con una correílla a modo de costura, por lo que el balón no podía botar con regularidad al no ser totalmente esférico. Eran años en los que no se disponía de material deportivo para entrenar o jugar por lo que el calzado y la ropa eran inapropiados para la práctica deportiva. Lo frecuente era que se jugara con ropa de calle, alpargatas e incluso descalzo.

I EPOCA

Es la época que comprende los años 50. Se jugaba en un campo situado en la orilla del Arroyo Herrero, en su margen izquierda, a su paso por el "las Chozas", a la derecha de la carretera en dirección a San Ignacio, y que fue conocido como el campo de "La Novillá". Este campo tenía un terreno más arenoso y de chinos, por lo que era peor para la práctica del fútbol que el anterior campo del "Tiraero", cuyo piso era de tierra vega. No disponía de vestuarios, por lo que cuando se disputaban en él los partidos los jugadores tenían que vestirse al aire libre, ocultos tras las muchas adelfas que rodeaban al campo. Para poderlo utilizar fue necesario acondicionarlo previamente, cosa que hicieron los jugadores que formaron parte del equipo además de pagar a una persona para que quitara las juncias y la maleza que abundaba en el solar. De aquel lugar se conserva esta magnífica fotografía en la que se aprecia el campo completo y los terrenos que lo rodeaban.

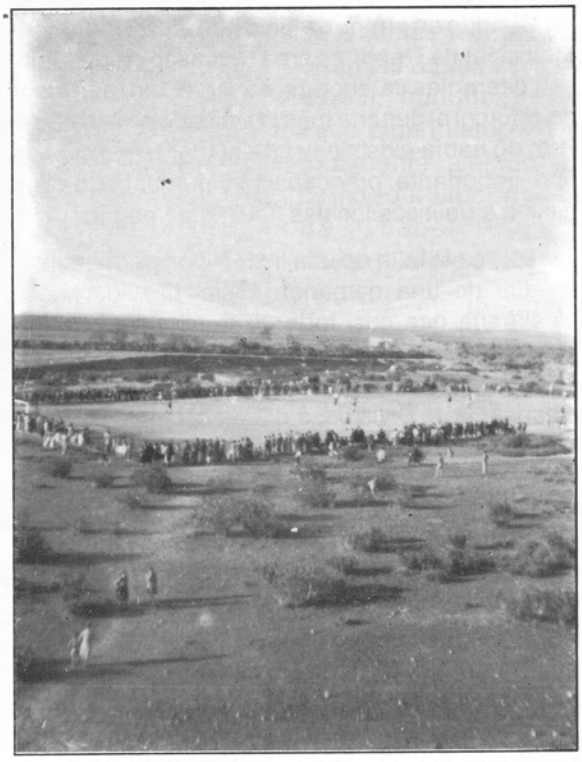

Foto cedida por Antonio Mazuecos Rodríguez

En esta época se formó un equipo, fundamentalmente de jóvenes estudiantes, cuyo primer presidente fue D. Agustín el veterinario y luego D. Rafael Saldaña, que a tenor de los resultados debió de ser un potente equipo. De él se conservan varias fotografías como ésta, realizada en Castilblanco de los Arroyos el 12 de julio de 1953, en la que aparece el equipo base de aquella temporada.

Forman de izquierda a derecha y de pie: Calentero, Illanes, Nilamón, Parrilla, Pepe Mazuecos, Felipe, Azuquita, Roca. Agachados: Paco Cruz, Antonio Mazuecos, Juanín, Barea y Alfaro.
(Foto cedida por Manuel Alfaro Velázquez)

Aunque no llegaron a constituir un equipo federado, ni por tanto a jugar una competición regular, sí llegaron a disputar partidos con mucha frecuencia con equipos de las localidades vecinas y en alguna ocasión con

localidades lejanas como Lora del Río o Aracena, aunque la mayor parte de los partidos que disputaron lo hicieron en Alcalá.

Un documento importante que se conserva de esta época es un cuaderno con las crónicas de los partidos disputados por este equipo, conservándose la fecha, la alineación, el resultado, el nombre del árbitro y en algunas hasta un pequeño comentario de los partidos, siendo el cronista Joselito el de "La Rebesa".

Las fechas registradas en este cuadernillo están comprendidas entre el 12 de julio de 1953 y el 27 de marzo de 1955, disputándose en este tiempo 37 partidos de los que ganaron 19, empataron 6 y perdieron 12.

Entre las minicrónicas de los partidos que aparecen en el cuadernillo citado anteriormente están registradas algunas anécdotas como la ocurrida en Aracena, donde perdiendo el C.D. Alcalá por 1-0 a los 35 minutos del 2º tiempo, sus jugadores abandonaron el terreno de juego según la crónica por "incompatibilidad del árbitro", cabe suponer que sería por desacuerdo con las decisiones arbitrales y por este motivo el autobús que llevaba al equipo tuvo que salir del campo de fútbol hasta las afueras del pueblo escoltado por la Guardia Civil ante las amenazas del público que presenciaba el partido. En otro partido disputado el 27 de agosto de 1953 contra el C.D.Rinconada en Alcalá del Río y durante el 2º tiempo, el balón con el que jugaban se pinchó. En el partido disputado el 27 de mayo de 1954 en Alcalá del Río, el C.D. Castilblanco abandonó el terreno de juego en el minuto 30 de la 2ª parte "por no ser conforme a un penalti legal" según crónica. En el partido disputado en Torre de la Reina el 10 de octubre de 1954 el cronista escribe "el público se mostró desagradable y protestón, tiraron un penalti que no existió, arbitraron Saldaña y un señor de la Torre que fue casero hasta terminado el partido".

En las crónicas de estos partidos aparecen, a veces, algunos jugadores destacados como el caso de Antonio Mazuecos, Manuel Alfaro, Azuquita, Felipe, Illanes, Manolo Mazuecos y Ricardo, que consiguió 4 goles en un partido.

Al término de los partidos era frecuente que los jugadores se tomaran unas copas de vino en el "Bar la Rebesa", situado en C/ Ilipa Magna, esquina a Coronel García-Baquero.

Otra formación del equipo es de la siguiente fotografía realizada en 1953.

Forman de izquierda a derecha y de pie: Illanes, Joaquín, Pepe Mazuecos, Felipe, Pepín, Secre y R. Saldaña. Agachados: Ditero, Alfaro, M. Mazuecos, Luque y Azuquita.
(Foto cedida por Manuel Alfaro Velázquez)

Por estar los campos de juego en las afueras de las localidades, en la mayoría de las ocasiones, los equipos se vestían al aire libre, como en el caso del C.D. Alcalá, cuyo campo se encontraba rodeado de un gran número de adelfas y otros arbustos, o como en el caso del campo del Castilblanco de los Arroyos que, en

realidad era la era de trillar y el lugar que se usaba para vestirse era una cochinera que había en las inmediaciones del campo.

El C.D. Alcalá tenía una equipación de color blanco como se puede apreciar en la 1ª fotografía que fue comprada por los jugadores que originariamente formaron el equipo, aunque quien adelantó el dinero para la compra fue Juan Reig. También se puede observar en esta misma fotografía que en la camiseta llevaban un escudo que fue bordado por Dª Emilia Elena y que con tres pequeños broches se sujetaba a la camiseta.

Los balones de esta época eran todavía de correílla, hechos de cuero o badana, y a los que periódicamente había que untar cebo o grasa para que conservaran alguna elasticidad.

La mayoría de los campos de esta época eran simples llanos a los que se le colocaban unas porterías, en muchas ocasiones sin redes, para poder jugar partidos, pero que no disponían ni de vestuarios ni de servicios, de ahí que para vestirse con la ropa de deporte los jugadores tuvieran que ir a alguna casa cercana e incluso a veces lejos del campo.

Aunque el equipo base que disputó estos partidos fue el de las anteriores fotografías, otros muchos jugadores se alinearon junto a los ya citados, entre éstos podemos mencionar a: García-Baquero, J. Sereno, Cano, Huerta, Gallardo, Velázquez Aguilar I y II, Telechía, Crespo, Diego, Beltrán, Villalobos, Tintorero, Fede, Ramón, Santiago, Moisés, Gutiérrez, Emilio, David, Egreja, Arenas, Ricardo, Melli, Pepín, Panadero, Molowni, Kiko, Navarro, Serradilla, Isidro, Domínguez, Abad, Pozo I y II, Ruiz, Portu, Jiménez, Gonzalo, Serrato, Romero y Martínez.

Otra fotografía que se conserva de jugadores que formaron este equipo es la siguiente tomada en el campo de "La Novillá" el día 13 de junio de 1954 en un partido entre dos equipos locales que se organizaron. (abajo)

Algunos de estos jugadores sólo llegaron a alinearse una vez, pero el equipo utilizó con frecuencia unos 15 jugadores, si bien en muchas ocasiones los puestos que ocupaban en las alineaciones eran diferentes de unos partidos a otros. Entre estos jugadores había forasteros que tenían amistades con jugadores locales, como es el caso de Pepín, que venía de La Rinconada, y Telechía, que venía de Sevilla, a quien luego se le pagaba el viaje y copas, recogiendo el dinero entre el público asistente al partido. En los partidos solían estar acompañados de aficionados que participaban a veces arbitrando los encuentros, en esta faceta cabe destacar a los señores Roca, Saldaña, Luis Girón, Niño Teresa (de La Algaba), Manolo, Luis Velázquez e Inocencio. En algunas ocasiones eran los jugadores que no disputaban el partido los encargados de arbitrarlos, también

Forman de izquierda a derecha y de pie: Secre, Aurelio, Felipe, Joselito, José Villanueva y Luis Girón. Agachados: Antonio Mazuecos, Ricardo, R. Saldaña, Alfaro y Pepe Velázquez.
(Foto cedida por Rafael Saldaña Navarro)

era frecuente que el árbitro lo pusiese el equipo local o bien que un representante de cada equipo arbitrara un tiempo del partido, lo que ocasionaba frecuentes problemas.

A mediados de los años 50 surge un equipo de aficionados más jóvenes que también disputa sus partidos en el campo de "La Novillá"; eran, por así decirlo, los juveniles del C.D. Alcalá, con su presidente D. Aurelio Olmedo y su entrenador D. Manuel Moreno "El Cabrestero" y de él se conservan estas 2 fotografías, la primera hecha en el campo de "La Novillá" y la segunda en San José de La Rinconada en el campo de "La Rosaleda".

Forman de izquierda a derecha y de pie: Tellez I, Joaquín, José Emilio, Téllez II, Pepillo y J. A. Arteaga. Agachados: Francisquito, José A. Romero, Pepe Martínez, Enriquito y Anselmo.
(Foto cedida por Enrique Huertas Gil)

Forman de izquierda a derecha y de pie: Calentero, Joaquín, J. A. Arteaga, Francisquito, A. Martínez, José Emilio y Alfonso Martínez. Agachados: Téllez, M. Velasco, Enriquito, Cisquerito y Pepillo.
(Foto cedida por Manuel Velasco Vega)

II EPOCA

A finales de los años 50 desaparece el campo de "La Novillá" y Alcalá del Río se queda sin campo de fútbol, son los años 60 y los entonces aficionados se limitan a jugar en cualquier explanada o llano como por ejemplo en la parte alta de las esclusas del río, donde luego se hizo la piscina municipal, por las explanadas de arena que se formaban a orillas del río cuando el caudal de agua se desbordaba a causa de las riadas; e incluso se jugaba en un llano que había junto a los hornos de ladrillo en la tierra propiedad de los padres de Antonio Martínez Olmedo.

Forman de izquierda a derecha y de pie: Miranda, (cabeza de A. Martínez), Corrales, Evaristo (paisano), Panduro, Marcelino, Ferris (paisano), Juan José y Olmedo. Agachados: Ignacio, R. Haro, Antonio Rey, Suárez y Félix. (Foto cedida por Marcelino Rodríguez Lergo)

Se puede decir que, en realidad, esta segunda época comienza en el año 1966, cuando el Ayuntamiento adquirió el solar conocido como "El Picón Grande o de la Soledad", que hasta entonces era propiedad de D. Fernando González García para edificar en él las viviendas que forman la Barriada de la Paz, cuyas obras comenzaron en el año 1969.

Este solar estaba inclinado desde la carretera hacia unos pencales que había a las espaldas de la calle Camino de Guillena. De tal forma estaba situado que las porterías del campo de fútbol se pusieron en la parte alta de la calle Asunción con la Barriada San Gregorio al fondo, como se puede apreciar en la siguiente fotografía, tomada en un partido contra Esquivel y que concluyó con el resultado de Alcalá 3 - Esquivel 1 (arriba a la derecha), y la otra en la parte alta de la calle Camino de Guillena, quedando una banda del campo de fútbol paralela a la carretera. En este terreno la inclinación era mayor en la parte baja, donde los entonces niños organizábamos nuestros propios partidos colocando unas porterías cuyos postes eran montones de piedras o un simple trozo de palo y donde habitualmente jugábamos con pelotas de goma o plástico por carecer de balones de cuero o badana que por entonces escaseaban hasta para los mayores.

Al ser este solar un terreno de labor, para poder jugar en él los aficionados de la época tuvieron que acondicionarlo, cosa que hizo José Martínez Olmedo quien con un tractor y una traílla de su propiedad extendió los terrones del suelo y eliminó algunos desniveles del terreno.

Las porterías que se pusieron estaban hechas con palos de postes de la luz que facilitó Antonio Prieto "Vivero" y que fueron cortados y preparados en la carpintería de Matías.

En esta época los jugadores que habían formado parte del C.D. Alcalá ya no juegan por ser algo veteranos, sólo algunos de los que habían formado parte del equipo juvenil

continúan haciéndolo, pero empiezan a formarse grupos de chavales de distintas edades que terminan formando equipos que disputan, en principio, partidos entre ellos y posteriormente con equipos de las localidades vecinas.

Entre los de mayor edad se formó un potente equipo del que se conservan la fotografía anterior y estas dos siguientes tomadas todas en el campo del Alcalá del Río.

Forman de izquierda a derecha y de pie: Miranda, Corrales, Panduro, Abad, Pepe Martínez y Antonio Martínez. Agachados: Ignacio, Marcelino, Antonio Rey, R. Arteaga y M. Suárez.
(Foto cedida por Marcelino Rodríguez Largo.)

La primera fue hecha en un partido contra La Rinconada a quien se ganó por 3-1 (derecha), y la segunda (abajo), fue hecha en un partido contra El Viar el día 8 de febrero de 1969 al que se ganó por 5-0

De los jugadores de esta época destacó José Manuel Miranda que llegó a disputar la Copa de España con el equipo amateur del Betis e incluso jugó 2 partidos amistosos con la primera plantilla.

Este equipo disputó gran cantidad de partidos amistosos y trofeos, normalmente durante las fiestas patronales de Alcalá y de los poblados de colonización, así como de localidades vecinas. Para utilizar el campo de fútbol los mismos jugadores tenían que prepararlo poniendo materiales, trabajo y dinero; luego, para vestirse utilizaban normalmente los colegios y de allí venían corriendo hasta el campo. Las ropas y balones (que eran ya de válvulas) lo pagaban entre los jugadores y cuando llegaba la hora de los partidos era frecuente ver a Antonio Martínez Olmedo "Manforra" con su talega donde llevaba el mate-

Forman de izquierda a derecha y de pie: Miranda, Corrales, Olmedo, Panduro, Blanco y M. Suárez. Agachados: Ignacio, Pandurito, Marcelino, A. Velázquez y R. Haro.
(Foto cedida por Marcelino Rodríguez Largo.)

rial que utilizaba para jugar.

Durante el fin de semana era frecuente ver en alguna ventana del Bar la Rebesa, o del centro de la calle Ilipa Magna, la alineación del equipo que jugaría el partido del Domingo.

Forman de izquierda a derecha y de pie: Tomás, Diego Berro, Salvador Calero, Juan Manuel Blanco, Juan Fernando Bernal e Ildefonso Gallardo. Agachados: Rafael Macías "Pandurito", Francisco García "Quico", Eloy Moreno y Antonio Negueruela. (Foto cedida por Francisco García Romero)

Al mismo tiempo que los citados anteriormente, había un numeroso grupo de aficionados, algo más jóvenes, que entre ellos, por barriadas e incluso con localidades vecinas, organizaban partidos amistosos. Estos equipos eran por lo general una mezcla de jugadores de distintas edades, entre juveniles e infantiles, con la consiguiente diferencia física entre ellos como se puede apreciar en las dos fotografías que aparecen en esta página. Uno de los equipos que adquirió cierta popularidad es el de esta fotografía tomada en el campo de Esquivel, conocido entre los aficionados como el equipo "Los Tomates", por vestir con camiseta roja. (arriba)

De estos equipos informales pronto empiezan a destacar algunos jugadores por estar más desarrollados físicamente o mejor dotados técnicamente, por lo que se alinean en algunos partidos con el grupo mayor citado anteriormente, son los casos de Juan Manuel Blanco, Marcelino Rodríguez y Rafael Macías "Pandurito", entre otros.

Algunos de estos jugadores aparecen en esta otra formación fotografiada en el campo de Alcalá del Río. (abajo)

El resultado de la gran afición surgida entre los muchos practicantes de edad juvenil fue la

Forman de izquierda a derecha y de pie: Serrato, M. Cruz, Guillermo, Negueruela e Idelfonso. Agachados: Quico, Juan Manuel, A. Herrero, Gumersindo y A. Zamora. (Foto cedida por Idelfonso Gallardo Noguera.)

creación de un potente equipo juvenil, entrenado y dirigido por Guillermo Jiménez "El látigo negro", gran aficionado, bético a más no poder, por lo que el equipo vestía el uniforme verdiblanco imitando al Real Betis Balompié.

Forman de izquierda a derecha y de pie: Pepe, Salvador, Juan M. Blanco, M. Berro, M. Blanco y Panduro. Agachados: Rafael, Pandurito, Mate, Marcelino y Eloy. (Foto cedida por Salvador Calero Ríos)

Forman de izquierda a derecha y de pie: Guillermo (paisano), Ildefonso, M. Cruz, Juan M. Blanco, Núñez, M. Blanco, Marcelino y Serrano (paisano). Agachados: Quico, Lolo, Gumersindo, M. Suárez y Guillermo. Foto cedida por Ildefonso Gallardo Noguera.

De este conjunto se conservan bastantes fotografías como estas dos que aparecen a continuación tomadas en el campo de Alcalá.

De este equipo se puede contar que llegó a jugar en la localidad de Guadalcanal y que de él salió para jugar en el Real Betis Balompié Juan Manuel Blanco Hernández, quien a la edad de 16 años firmó por este equipo y estuvo bajo su disciplina 8 temporadas, llegando a disputar con el Real Betis Balompié la antigua Copa de Andalucía jugando unos doce partidos, posteriormente jugó en Lepe, Valdepeñas y Don Benito, siendo por tanto el jugador alcalareño que más altas metas ha conseguido en su carrera deportiva, finalmente ha jugado en varios equipos de Regional, entre ellos en el Alcalá del Río C.F. Recuerdo que el motivo de esta marcha está en un partido amistoso disputado en Alcalá del Río entre el juvenil del Real Betis Balompié y el equipo de Alcalá, antes comentado, y que fue arbitrado por Serrano, un aficionado bético, y que con un resultado de empate a 2 en el marcador anuló un gol de falta directa a Blanco por considerar que el balón había pegado en la cruceta de la portería, cuando en realidad había entrado y donde pegó fue en el hierro interior que

sujetaba la red, después de este partido Blanco fichó por el Real Betis Balompié.

Otros jugadores que, como Juan Manuel Blanco Hernández, intentaron jugar en el Real Betis Balompié fueron Julio (de San Ignacio) que fue cedido al Adra, Rafael Macías "Pandurito" que jugó cedido en el Palma del Río, Eugenio Cayetano, Manuel Blanco (de San Ignacio) y Francisco García Romero "Quico", aunque éstos por poco tiempo.

Este gran equipo de juveniles desapareció con el campo de fútbol donde se había formado. Entre la marcha de sus principales jugadores y el no tener campo donde seguir jugando, un importante número de ellos deja la práctica del fútbol para siempre, mientras que otros vuelven posteriormente cuando de nuevo disponen de campo en Alcalá del Río.

En esta época también abundaban aficionados en edad infantil que disputaban partidillos entre ellos organizados por barrios, como el de la barriada de San Gregorio, el de Las Palmas, el del Purito, etc., y a veces se jugaron partidos con los poblados de colonización, La Rinconada, etc.

Algunos de aquellos jugadores se pueden ver en esta foto, tomada en el campo de Alcalá del Río contra un equipo de Torre de la Reina. (abajo)

Con el comienzo de las obras de la Barriada de la Paz, desaparece el campo de fútbol de más corta vida en Alcalá del Río, aunque bien se podía decir de él que su vida fue intensísima por la cantidad de personas que lo utilizó y la frecuencia con que lo hizo.

Con la desaparición del campo, los aficionados tienen que buscar dónde seguir practicando; los mayores tienden a buscar localidades con equipos federados, como los casos de Antonio Velázquez, Rafael Arteaga y Antonio Martínez Olmedo, que jugaron en San José de La Rinconada, en el entonces potente equipo de La Cañamera o Ignacio Martínez Bernal, que se fue a jugar al Werner, fichando luego por El Cronista (equipo en el que también militó Salvador Calero Ríos) de donde fue cedido al Renfe y de allí firmó por el Ilipa C. F, cuando intentó ficharlo el Puente Genil de 3ª División. Los aficionados de menor edad nos tuvimos que conformar con jugar en cualquier llano del pueblo o formábamos algún equipo y nos emplazábamos a jugar en los poblados de San Ignacio del Viar o Esquivel, que son los más cercanos.

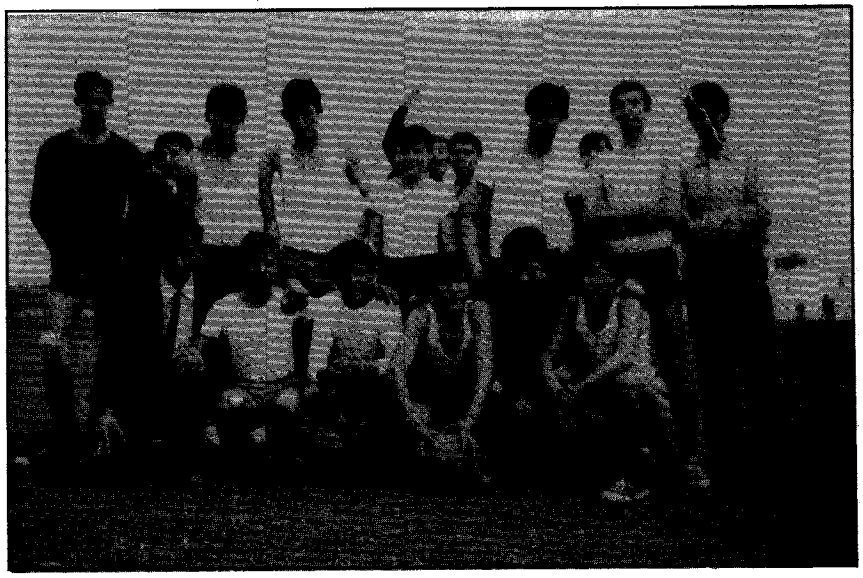

Forman de izquierda a derecha y de pie: Marín, José Antonio, A. Duqueso, A. Becerra, F. Sastre, A. Domínguez. Agachados: Juan (paisano), Palma, A. Olmedo, J. Pozo y A. Fernández.
(Foto cedida por Antonio Domínguez Aguilar.)

III EPOCA

Con la desaparición del campo de fútbol de la Avenida de la Paz en el año 1969, los únicos sitios donde podemos seguir jugando al fútbol en el pueblo son el "Cacajá", los llanos o campos de pequeñas dimensiones que había en los colegios públicos y una explanada que se formó en la parte alta del embalse, pegado a los barrancos de greda, conocido entre los aficionados como el campo de "Las neas", debido a las muchas eneas y juncias que lo poblaban y rodeaban. Este terreno era de pequeñas dimensiones y con grandes inconvenientes, como que el balón se caía al agua a veces, o que en determinadas épocas se enfangaba por la entrada y no se podía pasar al llano. A pesar de ello, un grupo de aficionados importantes se cita en él para jugar en las tardes de primavera y verano, incluso intentaron construir allí un campo; para ello hablaron con D. Ramón Velázquez Zambrano, alcalde en aquel momento, quien prestó ayuda mandando cortar las juncias y demás hierbas con un tractor y una desbrozadora, pero aquello no fue suficiente y el campo no se llegó a terminar.

Esta situación se mantiene durante unos tres años, hasta que en el mes de mayo de 1972, el ayuntamiento, siendo el alcalde D. Ramón Velázquez Zambrano y el concejal de deportes D. Manuel Gutiérrez Velázquez, compra el solar donde actualmente se encuentra el cuartel de la Guardia Civil, el polideportivo, la piscina y el campo de fútbol. Este solar era propiedad de D. Manuel Prieto y Doña Araceli Palop y lo compra el ayuntamiento en principio para construir en él el Cuartel de la Guardia Civil, posteriormente y ante la demanda social de un campo de fútbol, el ayuntamiento allana y acondiciona el terreno echándole albero y colocando unas porterías para que se pudiera jugar en él.

Inmediatamente que se prepara el terreno empieza una gran actividad futbolística, surgen aficionados de distintas edades que se ven por las tardes para practicar, algunos federados jugando fuera de Alcalá, muchos de los que habían jugado en el anterior campo de la Barriada la Paz y otros que son nuevos, y pronto empiezan a organizarse partidos entre equipos locales y otros amistosos con localidades vecinas, para lo cual los jugadores tenían que vestirse en alguna de las cocheras que había frente al campo de fútbol, en algún local de la barriada La Paz e incluso en el mismo campo al aire libre. Es en estos equipos informales donde nacieron dos clubes que fueron los primeros equipos federados que hubo en Alcalá del Río y es en este punto donde se puede decir que comienza la III Epoca que ha llegado, aunque en distintas etapas, hasta nuestros días.

C.F. ATCO. ALCALA DEL RIO

En enero del año 1973 un grupo de aficionados, en su mayoría no jugadores, aunque algunos habían practicado el fútbol de niños, encabezados por D. Joaquín Ochoa Romero acompañado de D. José Ramón Roca Torregrosa y Miguel Martínez Béjar deciden formar una sociedad deportiva denominada Club de Fútbol Atlético Alcalá del Río, que en realidad era un equipo de juveniles y que ingresó en la Real Federación Andaluza de Fútbol como equipo federado el día 15 de agosto de 1973.

De la federación de este equipo se conservan los estatutos y el reglamento, donde está recogido el escudo (diseñado por los directivos José Ramón Roca Torregrosa, Miguel Martínez Bejar y Antonio Negueruela Guirado), la indumentaria titular que era camiseta celeste, pantalón blanco y medias blancas con la vuelta celeste y la primera y única Junta Directiva como se puede ver en el documento anexo. (página siguiente)

Como tal club disputó dos campeonatos de liga y dos de copa primavera, aunque la primera liga y copa primavera la jugaron en el antiguo campo de La Rinconada, que era alquilado para los partidos por 500 pesetas, porque en aquella época el campo de Alcalá todavía no disponía de vestuarios para cambiarse.

El primer y único entrenador que tuvo este club fue Francisco García Romero "Quico", quien

FEDERACIÓN ANDALUZA DE FUTBOL
O'DONNELL, 36
SEVILLA

Club DE FUTBOL ATLETICO ALCALA DEL
Localidad ALCALA DEL RIO
Provincia SEVILLA

COMPOSICIÓN DE LA JUNTA DIRECTIVA ACTUAL

CARGOS Y NOMBRES	Fecha nacim.	Dirección y núm. del Teléfono
Presidente:		Tn.
D. Joaquin Ochoa Romero	4-8-73	Pza. Queipo de Llan
Vice-Presidente:		
D. Miguel Martinez Bejar	idem.	c/. Alcazar nº 9
D. Ramón Morales Bonilla	idem.	c/. Calvo Sotelo nº
D. Antonio Negueruela Guirado	idem.	c/. Reyes Catolicos
Secretario:		
D. José Ramón Roca Torregrosa	idem.	c/. Padre López nº
Vice-Secretario:		
D. Antonio Jimenez Zamora	idem.	c/. Antonio Reverte
Tesorero:		
D. Cayetano Roca Mirete	idem.	c/. Padre López nº
Contador:		
D. Manuel Lorca Delgado	idem.	c/. Cristobal Colón
Vocales:		
D. Francisco Martin Vázquez	idem.	c/. Nardo nº 7 B.S
D. Jeromo Crúz Becerra	idem.	c/. Azucena nº 12
D. Gregorio Zambrano Dominguez	idem.	c/. Pedro Parias n
D. Antonio Blanco Acuña	idem.	c/. Antonio Revert
D. Manuel González Ruiz	idem.	c/. Calvo Sotelo n
D. Antonio Nieves Flores	idem.	c/. Poniente nº 1C

Cargos honoríficos u otros, que desean hacer constar:

D.
D.
D.

de de 19

Firma del Presidente, Firma del Vicepresidente 1.º, Firma del Secretario y Sello del Club

Domicilio social del Club PLAZA DE ESPAÑA Nº 8 Teléfono 242

conservan, que son bastantes, se ve claramente cómo en principio eran una mezcla de infantiles y juveniles, con una diferencia física notable entre los jugadores, algunos de los cuales no llegó ni siquiera a estar federado.

La sede social del club estaba en el bar de Ochoa, en la Plaza del Calvario, donde se veían con regularidad directivos y técnicos para organizarse, lugar de donde en más de una ocasión tuvieron que salir obligados por los dueños del local, seguramente por el tono en que se conversaba.

Para poder sobrevivir económicamente se hicieron unos carnets que se vendieron a los aficionados que seguían al equipo, organizaron con regularidad rifas, cuyas papeletas normalmente vendían entre directivos y jugadores y con ello pudieron pagar los gastos del material (equipaciones y balones, pues las botas se las compraba cada jugador), gastos federativos, lo que costaba el campo de La Rinconada que tuvieron que alquilar hasta que pudieron utilizar el campo de Alcalá del Río ya en su segunda temporada, los gastos arbitrales y también los gastos de transporte, aunque en algunas ocasiones utilizaron los vehículos particulares y el autobús de línea, en bastantes ocasiones los transportistas del equipo fueron Eugenio Cayetano con su furgoneta y Joaquín Ochoa Romero con la suya.

consiguió reunir un plantel de jugadores que con el paso del tiempo, y ya en categoría de aficionados, fue un potente equipo que se codeó con los grandes de 2ª Regional.

Este equipo antes de empezar a jugar partidos de competición federada jugó bastantes partidos amistosos, cosa que continuó haciendo una vez federado, por eso en las fotografías que de él se

Una de las primeras formaciones del equipo es la siguiente foto tomada en Alcalá del Río.

Forman de izquierda a derecha y de pie: Manolo García, Juan J. González, Benjamín, Nene, Quico, R. Sola, Ramón, José Antonio, Juan José García y Hernández. Agachados: J. Antonio Machío, Manoli, Guillermo, R. Bravo, Fernando, Jesús y Chico.
(Foto cedida por Juan Antonio Machío Martín.)

Aunque a lo largo de los dos campeonatos y las dos copas primaveras que llegaron a disputar utilizaron un importante número de jugadores, el equipo estaba formado por un grupo, mejor dotados técnica y físicamente, que eran los que llevaban el peso de aquel, como se puede comprobar en las fotografías que acompañan a este texto; algunos al finalizar la primera temporada ya cumplió su ciclo juvenil y tuvo que dejar el club.

Otra formación de los primeros tiempos es la siguiente tomada en el actual campo de Alcalá del Río. (abajo)

Aquella entidad tenía el problema de que al ser un equipo juvenil, al cumplir sus jugadores la edad de aficionados, se veían obligados a dejar de jugar fútbol de competición federada o a marcharse a otro club para seguir jugando; algunos optaron por seguir en Alcalá del Río en el C. F. Ilipa que fue formado poco después, pero otros, como Moya y De La Rosa, se fueron al Rinconada, mientras que un importante número de jugadores no llegó a jugar en ningún club federado de categoría de aficionados y algunos incluso no volvieron a jugar más al fútbol.

Forman de izquierda a derecha y de pie: José García, Juan José, A. Ojeda, R. Sola, R. Bravo, Ramón, Nene, José Antonio y Javier. Agachados: Benjamín, F. Rosa, Jesuli, Fernando y chico.
(Foto cedida por José García Hernández)

De la última temporada que estuvieron en competición son las dos siguientes fotografías en las que se aprecia una importante diferencia física con las primeras.

El C.F. At. Alcalá del Río y, más exactamente, algunos de sus directivos, intervinieron junto con el otro equipo de la localidad, el C.F. Ilipa, en la construcción de los vestuarios y el vallado del campo de fútbol, obras que se realizaron durante la primavera y el verano del año 1974.

Forman de izquierda a derecha y de pie: José García, José Antonio, Fernando, Benjamín, Salvador y Moya. Agachados: F. Rosa, R. Sola, Emilio, Guillermo y R. Bravo. (Foto cedida por Salvador Calero Ríos.)

Con la fusión en el verano del año 1975 con el C.F. Ilipa, acaba la historia del primer club federado de Alcalá del Río; algunos de sus directivos y el técnico han seguido trabajando por el fútbol de este pueblo hasta fechas recientes y algunos de sus jugadores han estado en activo hasta hace poco.

Forman de izquierda a derecha y de pie: Salva, Javier, Francisco, Fernando, Machío, Benjamín, De la Rosa, Joaquín y J. García. Agachados: León, Juan José, A. Ojeda, niño, R. Sola, Millán y Pino.
(Fotografía cedida por Juan Antonio Machío Martín)

C.F. ILIPA

Por la misma fecha en que se formó el C.F. At. Alcalá del Río había un importante número de jugadores de categoría aficionados, que organizaban partidos entre ellos, en el nuevo campo de fútbol, e incluso empezaban a organizarse para disputar encuentros con equipos de las localidades vecinas. De este grupo de aficionados sobresale la figura de D. Antonio Augusto Leal Da Silva, quien organizó y dirigió el primer club federado de categoría aficionados de Alcalá del Río.

Para la organización de esta entidad (que en principio se llamó C.F. Alcalá) de la que siempre fue cabeza visible D. Antonio Augusto, se reunieron 14 personas, a saber: Antonio Augusto, Fernando Lourencio, Antonio Velázquez, Ignacio Martínez Bernal, Antonio Martínez Olmedo, Evaristo Moreno, Antonio Díaz Antúnez, Jaime Rincón Díaz, Ramón González, Guillermo Aguilar, Frasco López, Félix, José Rodríguez Daza y Juan Gómez López, y que acordaron aportar 700 pesetas cada uno para la compra de equipación, balones y un libro de cuentas y lo primero que en él se registró fueron las 700 pesetas que aportó cada jugador, cosa que hizo Guillermo Aguilar Noguera que fue el primer secretario-tesorero de la entidad.

Hasta su federación, que ocurrió el día 30 de enero de 1974, el C.F. Alcalá disputó numerosos partidos amistosos e incluso llegó a disputar una competición con equipos no federados, el primero de estos partidos lo jugaron en Castilblanco de los Arroyos, que fue donde estrenaron la equipación, vistiéndose en una zahurda cercana al campo, que además era la "era de trillar" y que estaba atravesado por alguna que otra zanja ocasionada por la lluvia. Aquella equipación que estrenaron era camiseta amarilla con franja negra, calzonas negras y medias amarillas y negras, el partido fue ganado por 2 a 1 y de él se conserva la siguiente fotografía.

Forman de izquierda a derecha y de pie: Ramón, Evaristo, Manolo, Juan Gómez, Ramón Gómez, Félix y Vázquez (paisano). Agachados: Antonio Augusto, Zorri, Pepe Daza, Guillermo y Fernando.
(Foto cedida por Antonio A. Leal Da Silva.)

Llegaron a fomar un equipo competitivo al que era difícil derrotar, como lo prueba el hecho de que, en la competición con equipos no federados celebrado entre los meses de diciembre del 73 y enero y febrero del 74, sobre un total de 14 partidos sólo perdieron uno que fue en casa frente al Umbrete, al que después vencieron a domicilio con un sensacional gol de Eloy según los presentes en el partido.

De esta competición se conservan documentos como el reglamento competición (que contemplaba un depósito de 3.000 pesetas, de la cuales se devolvían 1.000 pesetas al terminar el campeonato; una lista de 22 jugadores; el cambio de 5 jugadores en un partido -el árbitro lo ponía el equipo visitante-, el horario y sanciones entre otros detalles), el calendario, los premios en litigio (para primer clasificado trofeo y 5.000 pesetas en metálico;

para segundo clasificado trofeo y 3.000 pesetas y para el tercero trofeo y 2.000 pesetas) y las vestimentas de cada club. Como anécdotas decir que para jugar los partidos en Alcalá los jugadores se vestían en algún local de la barriada de La Paz o frente al campo de fúbol, en Castilblanco y en Umbrete en cochineras junto al campo y en Valencina en la cárcel. El árbitro lo ponía el equipo de casa y en bastantes casos eran árbitros federados.

A los jugadores que originariamente formaron el equipo se fueron sumando otros fundamentalmente de los poblados de Esquivel y San Ignacio del Viar, e incluso de La Algaba lo que hizo que durante la primera etapa del club las alineaciones fueran muy variadas por los muchos jugadores que estaban interesados en jugar, por esto se conservan varias fotografías con distintas alineaciones. Una de ellas es la siguiente tomada en el campo de Alcalá del Río durante la competición no federada ya citada y en la que se puede apreciar que todavía juegan con la primera indumentaria que tuvieron.

Forman de izquierda a derecha y de pie: Ramón, Eloy, Manolo, Goyo, Jaime, Eduardo, Evaristo, Eduardo, Pepe Daza y José Luis (paisano). Agachados: Salvador, Agüera, Fernando, Gumersindo, Zorri, Blanco y Guillermo.
Foto cedida por Antonio A. Leal Da Silva

Don Antonio Augusto Leal Da Silva fue pionero, motor y cerebro de los inicios del fútbol federado a nivel de aficionados en Alcalá del Río, gracias a él, que lo era todo en su equipo (presidente, tesorero, entrenador, jugador, etc.), se consiguió completar la instalación del campo de fútbol, pues desde que organizó el equipo de aficonados mantuvo continuos contactos con el por entonces alcalde de Alcalá Don Ramón Vélazquez Zambrano, ya que al ser el terreno propiedad municipal era el Ayuntamiento quien debía solucionar el problema del cerramiento y construcción de vestuarios, condición indispensable para poder disputar en él partidos de competición federada.

A base de mucho insistir, Antonio consiguió la promesa del alcalde de que si mantenía el equipo tres meses funcionando acondicionaría el campo, para lo cual el Ayuntamiento suministraría sólo los materiales, siendo la mano de obra por cuenta de los interesados en la utilización de la instalación. Y de esta manera, en la primavera del año 1974 se construyeron los primeros vestuarios de nuestro campo de futbol (que no son los actuales, aunque están en el mismo sitio y que no eran más que cuatro paredes con un techo bajo de uralita y el suelo terrizo y con entrada indepen-diente tanto para los equipos como para el trío arbitral), junto con la pared que da a la carretera, obra a la que se dio comienzo en un acto protocolario con la colocación de la primera viga por parte del señor alcalde de esta villa, obra que continuaron luego jugadores y aficionados de uno y otro club existentes con algunos albañiles que se contrataron y que costaron 50.000 pesetas, dinero que se recogió entre los jugadores y aficionados pidiendo por el pueblo. Además, la Federación Andaluza de

Fútbol colaboró con 50.000 pesetas, para lo cual Antonio tuvo que presentar un documento del ayuntamiento autorizando la cesión del campo de fútbol.

Otra formación de esta época es la de la siguiente fotografía tomada en Alcalá del Río y en la que se puede apreciar que los jugadores tienen una indumentaria distinta a la de las de fotografías anteriores.

Forman de izquierda a derecha y de pie: Niño, Evaristo (de paisano), Acuña, Manolo, Salvador, Núñez, Panduro, Jaime, Guillermo, P. Daza, Matías (de paisano) y Ramón (de paisano). Agachados: Niño, Julio, Barrientos, Blanco, Eduardo, Fernando y Eloy. (Foto cedida por Antonio A. Leal Da Silva.)

Posteriormente se construyeron las paredes de los fondos y, por último, la pared que quedaba frente a la de la carretera, la obra se completó con la instalación de un marcador, que todavía hoy se conserva y que fue donado por la Caja Rural Provincial a través de la oficina local, y la instalación de una línea eléctrica, en principio sólo para vestuarios y, posteriormente, para colocar unos pequeños postes con unos modestos focos que ayudaban a poder entrenar cuando no había luz natural.

Luego, para poder disputar los partidos se sacaban unos bancos de madera que había en los vestuarios, donde se usaban para vestirse, y se colocaban como banquillos para los suplentes y entrenador y el terreno de juego se rodeaba con una cuerda sujeta a unas estacas de madera que hacía de separador entre jugadores y público.

Para que todo esto se hiciera realidad Antonio organizó el campeonato citado anteriormente en el que intervinieron los siguientes equipos: Castilblanco, Burguillos, Los Palacios, Umbrete, Benacazón, Guillena, La Algaba y Alcalá del Río.

Cuando Antonio llegó a la Federación Andaluza de Fútbol, el 30 de enero de 1974 llevaba la intención de inscribir al equipo con el nombre de C.F. La Paz, pero la federación no le aceptó este nombre porque ya había registrado un club llamado así, por lo que Antonio se vio obligado a improvisar un nuevo nombre, optando por el de C.F. Ilipa, que fue el que conservó hasta su desaparición en el verano del año 1975 al fusionarse con el C.F. At. Alcalá del Río. Por tanto el C.F. Ilipa disputó durante su corta vida dos copas de primavera y una liga.

De este club se conservan el libro de cuentas, el escudo, los estatutos y reglamento, algún escrito a federación y otros clubes, y la composición de su junta directiva como se puede ver en el documento anexo. (Página siguiente)

Una vez inscrito, el equipo disputa la copa Privamera correspondiente a la temporada 74-75, en la que se obtuvieron resultados más bien flojos debido sobre todo a la falta de experiencia en competición federada y también a que era un equipo con una media de edad bastante alta.

El plantel que formaba este equipo que entró en competición era bastante diferente del que originiariamente había formado el C.F. Ilipa.

Acabada la copa primavera el C.F. Ilipa siguió

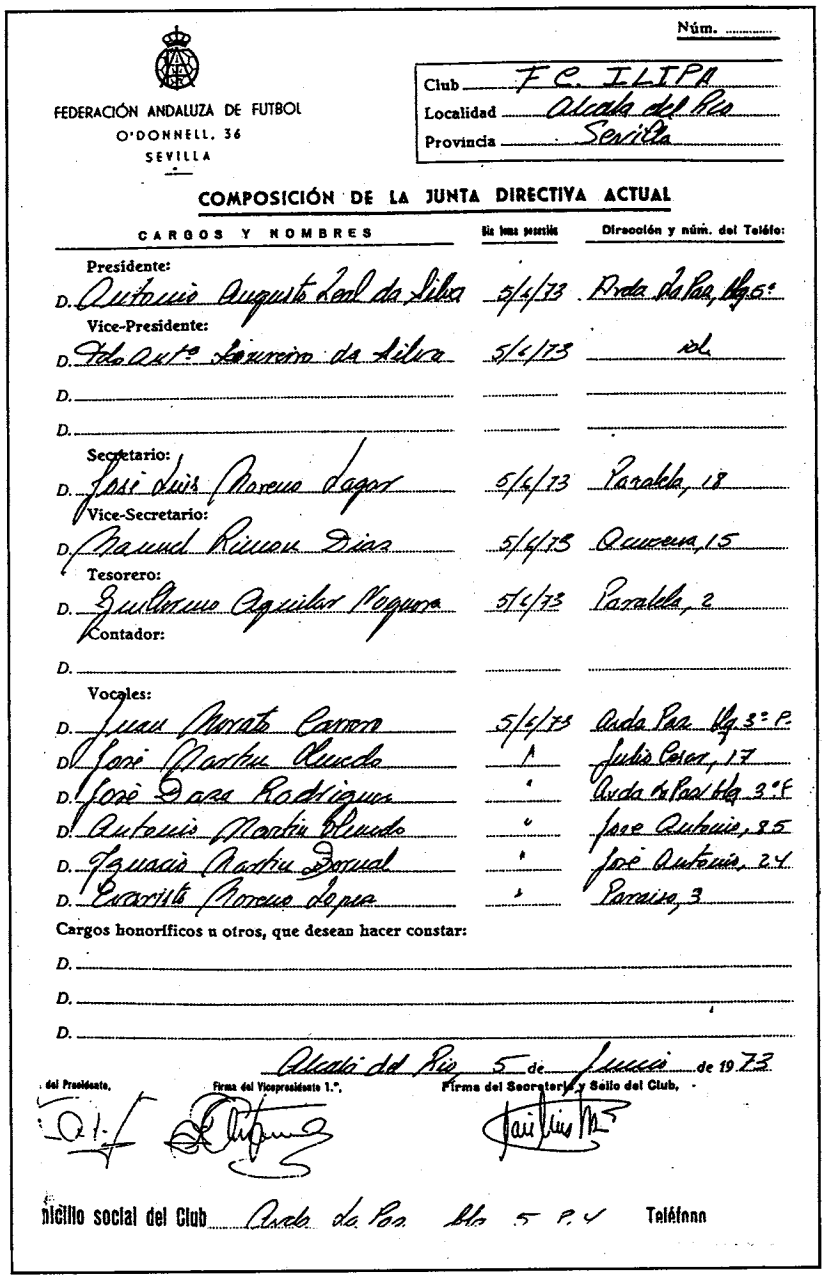

Núm. .....

FEDERACIÓN ANDALUZA DE FUTBOL
O'DONNELL, 36
SEVILLA

Club F.C. ILIPA
Localidad Alcalá del Río
Provincia Sevilla

COMPOSICIÓN DE LA JUNTA DIRECTIVA ACTUAL

CARGOS Y NOMBRES	Sin tomo posesión	Dirección y núm. del Teléfo:
Presidente:		
D. Antonio Augusto Leal da Silva	5/6/73	Avda. da Paz, blq. 5º
Vice-Presidente:		
D. Fdo. Antº Loureiro da Silva	5/6/73	id.
D.		
D.		
Secretario:		
D. José Luis Moreno Lagar	5/6/73	Paralela, 18
Vice-Secretario:		
D. Manuel Rincón Díaz	5/6/73	Quintana, 15
Tesorero:		
D. Guillermo Aguilar Noguera	5/6/73	Paralela, 2
Contador:		
D.		
Vocales:		
D. Juan Morato Carrero	5/6/73	Avda. Paz blq. 3º P.
D. José Martín Olmedo	"	Julio César, 17
D. José Daza Rodríguez	"	Avda. da Paz blq. 3º F
D. Antonio Martín Olmedo	"	José Antonio, 85
D. Ignacio Martín Bernal	"	José Antonio, 24
D. Evaristo Moreno López	"	Paraíso, 3

Cargos honoríficos u otros, que desean hacer constar:

D.

D.

D.

Alcalá del Río, 5 de Junio de 1973

del Presidente, Firma del Vicepresidente 1.º, Firma del Secretario y Sello del Club,

nicilio social del Club Avda. da Paz blq. 5 P. 4 Teléfono

compitiendo en partidos amistosos e incluso jugó algunos trofeos de verano como el de San José de La Rinconada con el Villaverde del Río, el Brenes y el C.D. INIA San José que era el club local. Llegaron a jugar la final con el equipo local después de haber ganado brillantemente la semifinal al Villaverde al que vencieron por 3 a 1, perdiendo la final por 3 a 0, aunque cabe decir que protestaron muchas decisiones arbitrales y que en el descanso del partido perdieron a Juan Pozo (exjugador del R. Betis) que, junto con Blanco, había reforzado al equipo para este trofeo. La disputa de este trofeo le aportó al C.F. Ilipa un beneficio económico que le sirvió para comprar una nueva equipación, que fue con la que jugaron la temporada 74-75 y que tenía variedad de colores, pues tenía medias blancas,

calzón azul y camisetas a rayas verticales en tre bandas (roja, blanca y azul) como se puede observar en la siguiente fotografía.

Forman de izquierda a derecha y de pie: Ramón, Pepe, Evaristo, Jaime, Pepe Martínez e Ignacio. Agachados: Blanco, P. Daza, Agüera, Antonio Augusto, Fernando y Antonio Martínez.
(Foto cedida por Antonio A. Leal Da Silva.)

Respecto al campeonato de liga 74-75 cabe destacar que el papel realizado fue más bien mediocre, pues la incorporación de nuevos valores procedentes del juvenil, aunque ganas y nuevas ilusiones no faltaron, dejó notar su inexperiencia en una 2ª Regional donde por entonces militaban equipos muy potentes y bastante curtidos en la categoría, (casi todos ellos militando hoy en categorías superiores) A ello hay que añadir el problema de no poder contar a lo largo de la temporada con un plantel serio en cuanto a los entrenamientos y asistencia a los partidos, lo que hacía que las alineaciones fueran diferentes de un partido para otro, teniendo incluso que, en alguna ocasión, ir Antonio a buscar a los jugadores a su casa o, lo que todavía es peor, jugar él, como le ocurrió en Alcolea del Río, aunque previo conocimiento del árbitro y del contrario, cosa que después del partido ya ganado les dio problemas, pues el contrario quería reclamar por alineación indebida de Antonio. Una anécdota curiosa les ocurrió en el campo del Lora del Río, donde durante la celebración del partido, un balón despejado del campo golpeó un gigantesco enjambre de abejas que estaban en unos eucaliptos al fondo del campo tras una de las porterías y las abejas cruzaron el campo de fútbol como una nube que oscureció el terreno a su paso, por lo que jugadores, árbitros y espectadores tuvieron que salir corriendo o lanzarse al suelo.

D. Antonio Augusto Leal Da Silva, hombre conocedor del mundo del fútbol, que tanto había hecho hasta ese momento por este deporte en Alcalá del Río, que había invertido tiempo y dinero suyos en la entidad que fundó, y que tantos sinsabores le dio, estaba cansado de trabajar, de recibir críticas y protestas, de la falta de seriedad de algunos que se le comprometieron (aunque también hay que decir que él con su estilo personal dio pie a ello) y de los continuos roces entre jugadores, directivos y aficionados de la otra entidad federada, motivos todos ellos que hicieron que entregara la entidad que había fundado, por el bien del fútbol en Alcalá del Río, para que se fusionara con el C.F. At. Alcalá del Río en el verano del año 1975.

Con este hecho de la entrega de la documentación del C.F. Ilipa por parte de Antonio, se produce la desaparición en el plano fútbolístico alcalareño del hombre que probablemente (sin menospreciar a otros que cito en otros apartados) más hizo para que este deporte progresara en Alcalá. Era conocido en el Ayuntamiento por sus continuas e insistentes visitas para conseguir mejoras en el campo de fútbol, era conocido en la Federación Andaluza

Forman de izquierda a derecha y de pie: Antonio Augusto (de paisano), Salvador, Pepín, Ignacio, Chico, Guillermo y Acuña. Agachados: Blanco, Fernando, Rosa, A. Martínez y R. Bravo.
Foto cedida por Ignacio Martínez Bernal.

de Fútbol, donde me consta que todavía se le conoce y, en fin, era conocido en los pueblos por donde había pasado porque era una persona que se hacía notar pronto por su lenguaje, sus conocimientos del mundillo futbolístico, su educación, su corrección y su caballerosidad para con los suyos y con los adversarios, valores probablemente adquiridos en su infancia y juventud, allá en su Lisboa natal, en los escalafones del Benfica, el club de su corazón, donde jugó.

Con su marcha algunos se alegraron, pero otros nos hemos acordado en ocasiones de él, de su capacidad de trabajo y de lo bien que habrían venido sus conocimientos en etapas posteriores.

En la temporada 75-76 ayudó, como vicepresidente, a la organización y federación del J.D. Esquivel en la temporada 76-77. Fue directivo del C.D. INIA San José, llegando incluso a estar al frente de la primera plantilla como técnico con magníficos resultados. En la temporada 77-78, cuando el Alcalá del Río C.F., atravesaba una importante crisis, se le solicitó su colaboración y él la prestó, aunque de forma ocasional, y posteriormente, ha colaborado en distintas facetas con otras entidades de la regional; aunque desde hace algún tiempo está totalmente alejado del mundo del fútbol, a pesar de haber tenido diferentes ofertas.

Esta es la última fotografía del C.F. Ilipa tomada en San José de La Rinconada en partido de liga ente el C.D. INIA San José.

J.D. ESQUIVEL

Esquivel es de los tres poblados de colonización pertenecientes al término municipal de Alcalá del Río el que ha tenido mayor tradición futbolística, tanto es así que en la temporada 75-76 tuvieron un equipo federado en categoría de aficionados.

El origen de este equipo está en otros dos que ya existían y que eran el Esquivel, formado por jugadores más veteranos, y el Langreo, que más bien era un equipo de juveniles, que fue el que aportó la juventud al equipo que se formó, si bien cuando llegó la hora de la competición no aportara mucho más. Estos dos equipos solían jugar partidos con las localidades vecinas fundamentalmente durante las fiestas patronales tanto de Esquivel como del Viar, San Ignacio o Alcalá del Río, formando a menudo con jugadores de estas localidades.

El hecho de que Esquivel llegara a contar con un equipo en competición federada radica en que había un importante número de jugadores del poblado jugando en diferentes equipos de la regional, como era el caso de Andrés Coca, Antonio Moya y Manolo Gómez en La Rinconada;

José Antonio Barrientos, Fernando Gómez y los hermanos Manuel y Jaime Rincón Díaz en el C. F. Ilipa de Alcalá del Río; y el caso de Antonio González, que había jugado en los escalafones inferiores del Real Betis Balompié.

A mediados del mes de mayo de 1975 se formó una Junta Directiva integrada por 14 personas (como se puede ver en el documento anexo) presidida por D. Antonio Vega Respaldo, quien inmediatamente se pone a trabajar inscribiendo el equipo en la Federación Andaluza de Fútbol el día 18 de junio. A continuación tuvieron que solventar el problema del campo de fútbol, pues el terreno era propiedad del Instituto Nacional de Reforma y Desarrollo Agrario, por lo que realizaron las oportunas gestiones y el citado organismo concedió el permiso para la utilización de la instalación, posteriormente se construyeron los vestuarios en la parte trasera del patio de las escuelas que están junto al campo de fútbol.

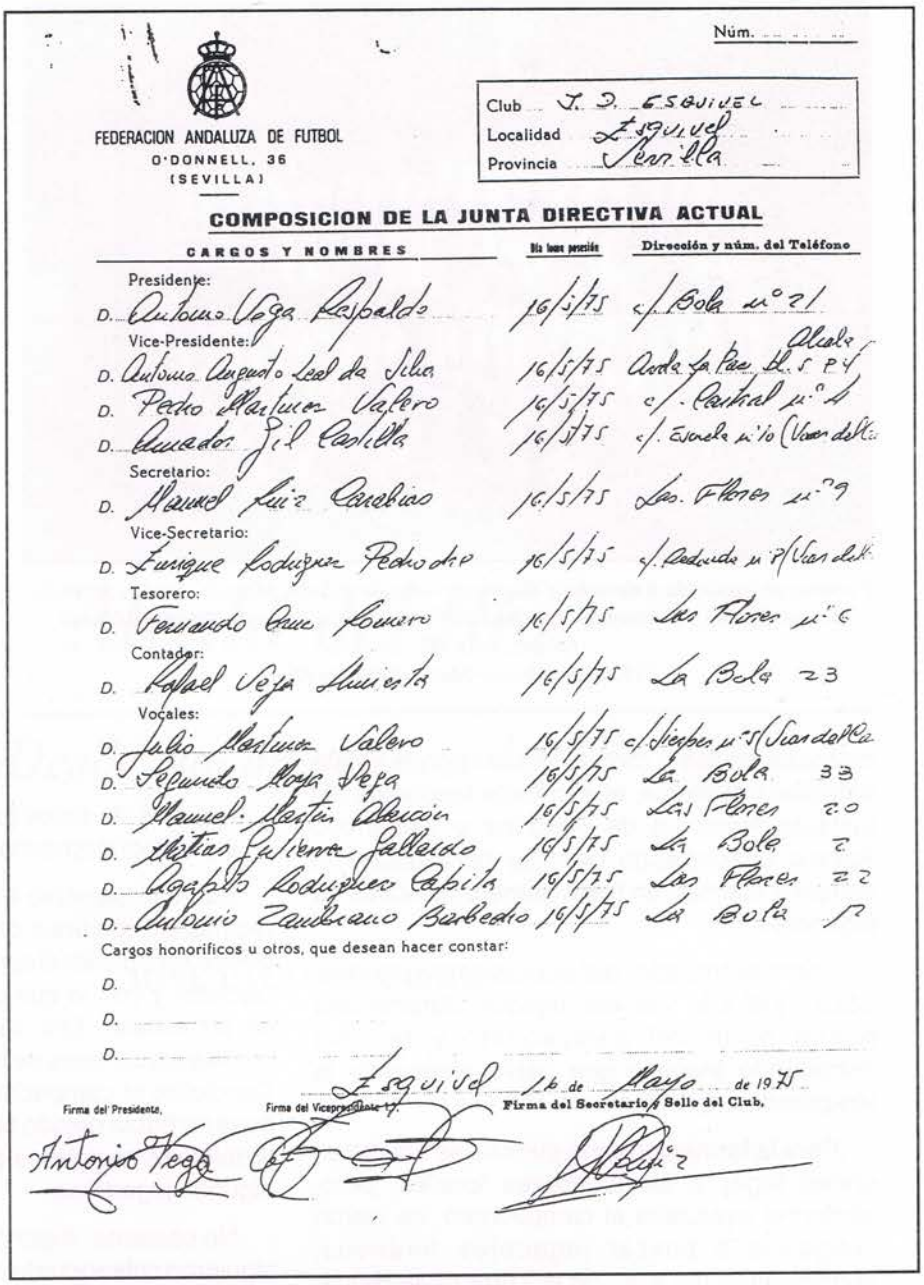

Núm.

FEDERACION ANDALUZA DE FUTBOL
O'DONNELL, 36
(SEVILLA)

Club J. D. ESQUIVEL
Localidad Esquivel
Provincia Sevilla

COMPOSICION DE LA JUNTA DIRECTIVA ACTUAL

CARGOS Y NOMBRES	Día toma posesión	Dirección y núm. del Teléfono
Presidente:		
D. Antonio Vega Respaldo	16/5/75	c/. Bola nº 21
Vice-Presidente:		
D. Antonio Augusto Leal da Silva	16/5/75	Avda La Paz, bl. 5 P4 Alcalá
D. Pedro Martínez Valero	16/5/75	c/. Central nº 4
D. Amador Gil Castilla	16/5/75	c/. Escuela nº 10 (Vías del C
Secretario:		
D. Manuel Ruiz Carabias	16/5/75	Las Flores nº 9
Vice-Secretario:		
D. Enrique Rodríguez Pedrodre	16/5/75	c/. Redonda nº 8 (Vías del C
Tesorero:		
D. Fernando Cruz Romero	16/5/75	Las Flores nº 6
Contador:		
D. Rafael Vega Huerta	16/5/75	La Bola 23
Vocales:		
D. Julio Martínez Valero	16/5/75	c/. Sierpes nº 5 (Vías del Ca
D. Segundo Moya Vega	16/5/75	La Bola 33
D. Manuel Martín Alarcón	16/5/75	Las Flores 20
D. Matías Gutiérrez Gallardo	16/5/75	La Bola 2
D. Agapito Rodríguez Capita	16/5/75	Las Flores 22
D. Antonio Zambrano Barbedro	16/5/75	La Bola 12

Cargos honoríficos u otros, que desean hacer constar:

D.

D.

D.

Esquivel 16 de Mayo de 1975

Firma del Presidente, Antonio Vega

Firma del Vicepresidente 1º,

Firma del Secretario y Sello del Club,

Del J.D. Esquivel se conservan bastantes documentos, además de la composición de la Junta Directiva ya reseñada, como el recibo de haber abonado la cantidad exigida por la Federación Andaluza de Fútbol para poder inscribir al equipo en competición, los estatutos (aunque no son más que una copia de unos estatutos tipo adaptados al club) con el escudo y la indumentaria titular (camiseta amarilla,

Forman de izquierda a derecha y de pie: A. González, Julio, Manolo, Perete, Ricardo, Jaime, Emilio y Fernando. Agachados: Carrascoso, Chaparro, Andrés, Manolo Gómez, José Mª, Joseletе.
(Foto cedida por Manuel Rincón Díaz)

calzonas azules y medias azules con la vuelta amarilla) y suplente, el escrito de respuesta del Instituto Nacional de Reforma y Desarrollo Agrario concediendo permiso para utilizar el campo y además un buen número de fichas de jugadores.

Como entrenador del equipo estuvo Andrés Coca (que a la vez era jugador) durante una buena parte del campeonato y terminó entrenando Manolín que había empezado la temporada en el Alcalá del Río C.F.

Para la formación de la plantilla se acudió en primer lugar a los jugadores locales; pero, conforme avanzaba el campeonato, se vieron obligados a buscar jugadores foráneos, normalmente del Viar, de la Torre de la Reina, de San Ignacio del Viar y algunos de La Algaba, pues la mayoría de los jugadores locales trabajaba en labores agrícolas, lo que en determinados momentos les impendía entrenar y hasta jugar los partidos.

Jugadores que integraron esta plantilla fueron: José Antonio Barrientos, Antonio Moya, Andrés Coca, Manuel Gómez, Manuel Rincón Díaz, Jaime Rincón Díaz, Gumersindo Rincón Díaz, Antonio González, Isidoro Miranda, Manuel López, Rafael Jiménez, Manuel Jiménez, Miguel Rodríguez, Daniel Guillén, Benito Falcón, Angel Luis Romero, Enrique Fernández, Antonio Vega, Francisco Rodríguez, José Agüera, Fernando Gómez, Francisco Bazán, Francisco Falcón, Matías Gutiérrez, Miguel Sierra, José Benítez, José Sánchez, José Macías, Juan Manuel Liánez, Fernando Morente, Fernando César, Manuel León y Guillermo Fernández entre otros.

Algunos de estos jugadores se pueden ver en esta fotografía hecha en el campo de Esquivel.

Económicamente el equipo sobrevivió de lo recaudado con unos carnets que se hicieron, lo que se recogía en el campo pidiendo (al no estar cerrado) y con lo que aportaban los jugadores de su bolsillo. Los desplazamientos eran en coches particulares de los directivos y jugadores. Concluído el campeonato el club desapareció, pues no había dejado buen sabor a causa de los problemas originados por la poca seriedad de algunos jugadores.

No obstante, Algunos directivos y jugadores siguieron colaborando después con el Alcalá del Río C.F.

Primeras fotografías tomadas en el actual campo de fútbol el día 10 de septiembre de 1972 entre sevillistas y béticos, en la que forman de izquierda a derecha:

De pie: Curro, Chamorro, Alfonso, Prados, Calero, Nieves, P. Martínez, Alfaro, Felipe, Enrique, A. Martínez, Antonio Mazuecos, Joaquín y Gutiérrez. Agachados: Paco Cruz, Mauricio, Juanín, P. Mazuecos, J. A. Arteaga y P. Sola. (Foto cedida por Antonio Nieves Flores.)

De pie: Román, Luis, Eduardo, Antoñín, Parrilla, Alfaro, Joaquín, Rendón y Manuel. Agachados: Escobar, M. Mazuecos, J. Luis, José Antonio, Rafa y Anselmo. (Foto cedida por Luis Escobar Velázquez.)

ACCION CULTURAL MARCOS GARCIA MERCHANTE
Exmo. Ayuntamiento de Alcalá del Río
Delegación de Cultura